



## **3<sup>A</sup> Coppa Italia Middle 2020**

Pergine Valsugana - Sabato 3 ottobre 2020

## **Campionato Italiano Middle 2020**

## **4<sup>A</sup> Coppa Italia Middle 2020**

Altopiano della Vigolana - Domenica 4 ottobre 2020

# **BOLLETTINO NR. 1**



**CASSA RURALE  
ALTA VALSUGANA**  
CREDITO COOPERATIVO ITALIANO



Comunità Alta  
Valsugana e Bersntol  
Tolgamoas'chöft Hoa  
Valzegu' ont Bersntol

**VALSUGANA**  
LAGORAI

**Orienteering Pergine A.s.d.**  
organizza

## **3<sup>A</sup> Coppa Italia Middle 2020**

Pergine Valsugana - Sabato 3 ottobre 2020  
Gara nazionale di Corsa Orientamento

### **Territorio**

La gara è organizzata a **Castel Pergine**, edificio dal grande valore storico, le cui origini risalgono all'Alto Medioevo. Dopo essere stato abitato dai Signori di Pergine, dai Conti di Tirolo, dal Principe Vescovo di Trento Bernardo Clesio e da Massimiliano I d'Asburgo, ai primi del Novecento il castello venne convertito in suggestivo albergo, nelle cui sale è possibile respirare un'atmosfera unica.

Nel 2018 la Fondazione CastelPergine Onlus, di cui fa parte anche l'**Orienteering Pergine**, ha acquistato il castello tramite una sottoscrizione comunitaria e oggi è utilizzato come hotel, ristorante e sede per esposizioni e mostre.

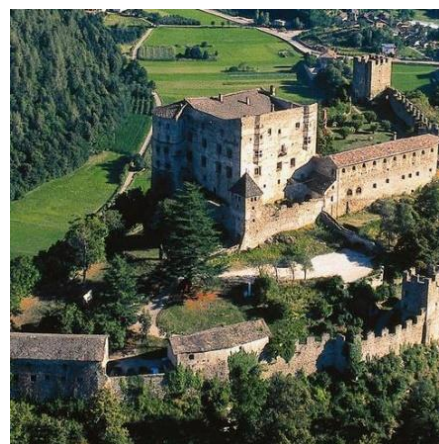

## Programma

### **Sabato 03 ottobre 2020 ore 13:00**

Ritrovo presso Parco 3 Castagni, Pergine Valsugana TN ([46.062928](tel:46.062928), [11.250123](tel:11.250123)).

### **Sabato 03 ottobre 2020 ore 13:00-14:30**

Apertura segreteria presso il campo gara.

Sarà possibile ritirare le buste di società con i pettorali e noleggiare le Si-Card.

### **Sabato 03 ottobre 2020 ore 14.30**

Partenza primi concorrenti

### **Sabato 03 ottobre 2020 ore 18:00**

Premiazione categorie Élite presso il ritrovo.

### **Domenica 04 ottobre 2020**

La **premiazione** delle altre categorie avverrà domenica 04 ottobre 2020 alla fine del Campionato Italiano Middle, considerando la somma dei tempi delle due gare (Pergine e Vigolana).

---

## Comitato Organizzatore

**Delegato tecnico FISO:** Francesco Giandomenico

**Direttore gara:** Gino Vivian

**Cartografia:** Augusto Cavazzani

**Tracciatori:** Gianluca Gobbi/Augusto Cavazzani

**Responsabile Segreteria:** Elena Gottardini

**Elaborazione dati:** Chiara Corridori/Alessio Dalfollo

**Responsabile Partenza:** Michele Raus

**Responsabile Arrivo:** Enzo Fasani

**Responsabile Premiazioni:** Paola Viliotti

**Responsabile sicurezza:** Carlo Planer

**Segnaletica gara:** Giovanni Segalla

**Addetto staff RAI:** Stefano Raus

**Speaker:** Stefano Galletti

---

## Società organizzatrice

### **Orienteering Pergine A.s.d.**

Via Canopi 1, 38057 Pergine Valsugana (TN)

IBAN IT39P0817835222000006007877

Web [www.oripergine.it](http://www.oripergine.it) | Email [oripergine@gmail.com](mailto:oripergine@gmail.com)

Tel. Gino Vivian (Direttore gara) 340 958 6586 | Tel. Giorgio Paoli (Presidente) 348 045 0841

## Informazioni tecniche

**Tipo di gara:** individuale a sequenza obbligata, distanza middle.

**Punzonatura:** elettronica SPORTident.

**Categorie agonistiche maschili:**

M14, M16, M18, M20, ME, M35, M40, M45, M50, M55, M60, M65, M70, M75, MA, MB, MC.

**Categorie agonistiche femminili:**

W14, W16, W18, W20, WE, W35, W40, W45, W50, W55, W60, W65, W70, W75, WA, WB, WC.

**Categorie non agonistiche:**

M12, W12, ESO.

---

## Embargo

L'area di gara soggetta a embargo è riportata nella seguente mappa.



## Protocollo COVID

Ogni concorrente è tenuto a osservare scrupolosamente le linee guida COVID emanate dalla FISO. In particolare, si puntualizza che:

- la competizione si svolgerà secondo il principio COME-RUN-HOME e sarà obbligatorio indossare la mascherina fino a prima della partenza (minuto -1), igienizzare le mani prima dell'accesso ai box di partenza, portare con sé la mascherina lungo il percorso e indossarla nuovamente dopo l'arrivo (prima dello scaricamento dei dati)
  - le persone che hanno sintomi di infezione respiratoria, anche lievi, o febbre non devono partecipare, organizzare o assistere alla gara
  - nell'arena di gara non sarà consentito installare tende, gazebo o altro che possa comportare lo sviluppo di assembramenti
  - non sarà possibile allestire alcuna raccolta differenziata dei rifiuti nell'arena di gara. Tutti i rifiuti devono essere riportati a casa da concorrenti, tecnici e accompagnatori
  - non sarà possibile allestire un ristoro da offrire a fine gara e quindi si ricorda a tutti i partecipanti di portare da casa l'acqua necessaria per la gara
  - il Delegato Tecnico, il Direttore Gara e il Responsabile della Partenza hanno l'autorità di sospendere la gara e/o escludere atleti dalla partenza, se i requisiti e le protezioni dalle infezioni non fossero rispettati.
- 

## Iscrizioni

### Scadenza

Le iscrizioni devono essere inoltrate tassativamente entro le ore 23:59 di lunedì 28 settembre 2020, per mezzo del sistema di iscrizione online della FISO e Orienteeringonline per gli stranieri.

**Non saranno possibili iscrizioni o modifiche dopo la scadenza.**

### Costo iscrizioni

Per ogni concorrente l'iscrizione ha le seguenti quote gara:

- Categorie ESORDIENTI, MW-12, MW-14, MW-16 = 5,00 €
- Tutte le altre categorie = 12,00 €

### Noleggio Si-Card

Il costo del noleggio di una Si-card è pari a € 2,00 (rimborso per mancata riconsegna = 30,00 €).

La Si-Card a noleggio sarà consegnata nella busta di società.

### Pagamento iscrizioni e noleggio

Il pagamento è possibile esclusivamente on line tramite bonifico bancario, da effettuarsi al momento dell'iscrizione, sul conto corrente dell'Orienteering Pergine, IBAN IT39 P081 7835 2220 0000 6007 877

## Pettorali e liste

Il pettorale sarà unico per la Coppa Italia Middle del 3 ottobre 2020 e per il Campionato Italiano Middle del 4 ottobre 2020 e riporterà i dati e gli orari di partenza del concorrente. Il pettorale NON dovrà essere riconsegnato all'arrivo. Le griglie di partenza e le classifiche saranno disponibili solo online.

## Procedura di partenza

La partenza dista circa 800 metri con un dislivello di 75 metri (10-15 minuti al passo). La chiamata avviene al minuto -2. Per rispettare le norme di distanziamento, le categorie sono suddivise su 4 corridoi, ognuno contraddistinto da un colore (BLU, VERDE, ROSSO, GIALLO), riportato anche sul pettorale:

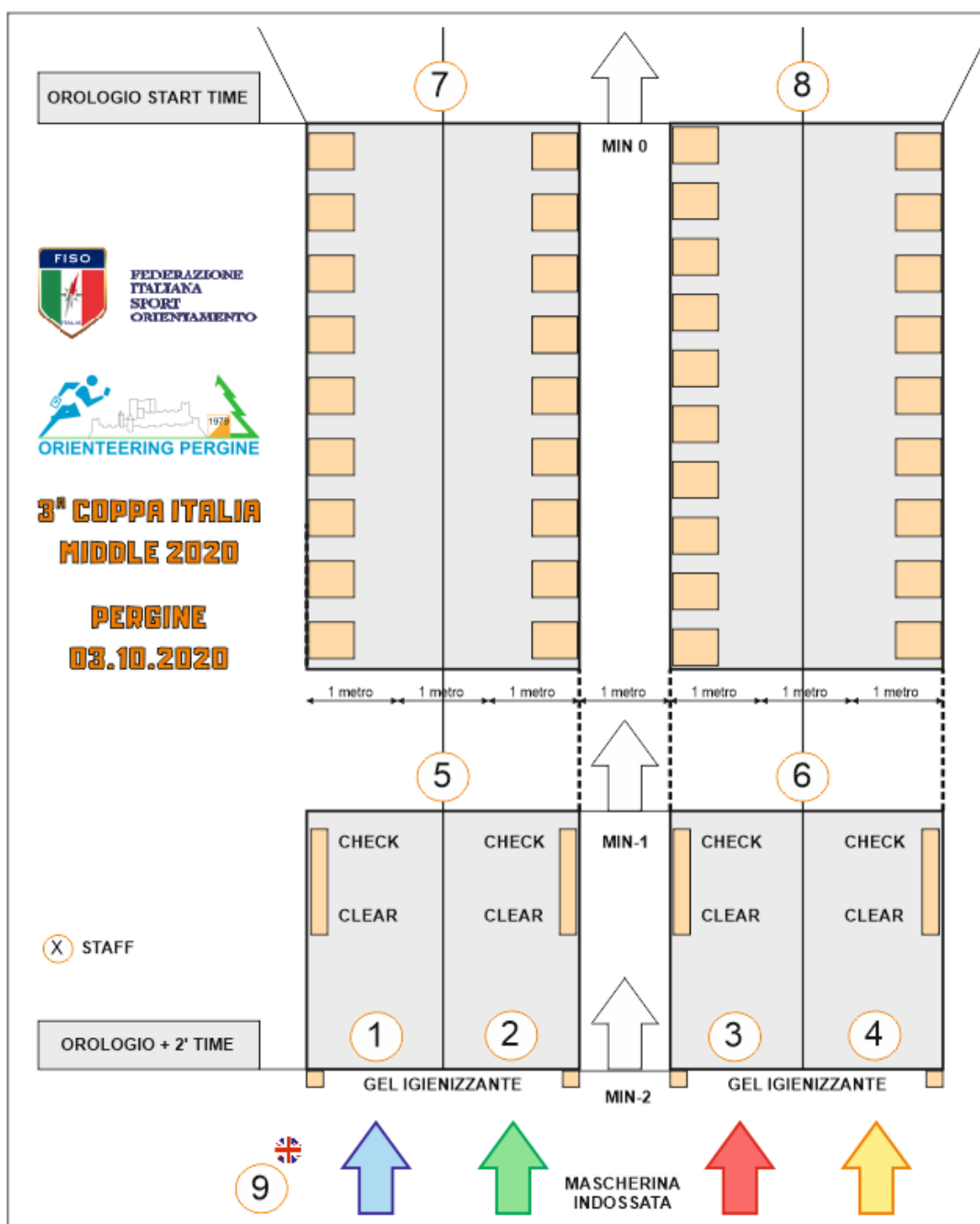

**È necessario indossare la mascherina per tutto il tragitto dal ritrovo alla partenza, fino al minuto -1, pena l'esclusione dalla gara.** È necessario igienizzare le mani con l'apposito dispenser prima di accedere al corridoio di partenza. La mascherina dovrà essere conservata durante la gara, per poterla obbligatoriamente indossare dopo l'arrivo.

Il tempo di partenza del concorrente ritardatario non verrà variato a meno che il ritardo sia dovuto all'organizzazione.

---

## Descrizione punti

A causa delle normative anti-Covid, le descrizioni punti saranno stampate solo sulla carta di gara.

---

## Mappa e terreno di gara

Carta "Valar - Parco 3 Castagni", scala 1:7.500, equidistanza 5 metri, omologazione 2020. Tutte le carte sono stampate su carta antispappolo su formato A4.

Esempi di terreno tratti dalla carta:

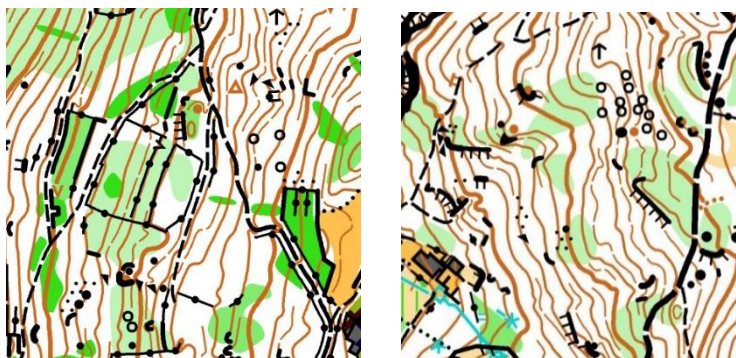

## Cronometraggio

Il cronometraggio sarà effettuato tramite SI-Card, punzonando in modalità standard, inserendo la SI-Card nel foro della stazione SPORTident. Non è prevista la modalità AIR+. Se la stazione SPORTident non dovesse funzionare (mancata emissione segnale acustico o visivo), il concorrente dovrà punzonare la propria mappa con la punzonatrice manuale e mostrare all'arrivo tale punzonatura.

---

## Procedura di arrivo

Il corridoio di arrivo sarà abbastanza ampio, con **quattro stazioni finish**, per permettere un adeguato distanziamento degli atleti. Il tempo di arrivo verrà preso inserendo la Si-Card nella stazione FINISH sulla linea di arrivo. Il concorrente dovrà **liberare rapidamente la linea di arrivo** per gli atleti che lo seguono, dirigendosi subito verso la postazione di scarico Si-Card, disponibile presso l'arrivo, indossando obbligatoriamente la **mascherina** e mantenendo la **distanza interpersonale di 1 metro** dagli altri concorrenti. È **obbligatoria la sanificazione delle mani** con l'apposito gel disinfettante, disponibile in loco. Successivamente, il concorrente dovrà procedere verso l'uscita. In caso di problemi come eventuali malfunzionamenti, errori di registrazione, punzonature mancanti, ecc., il concorrente dovrà recarsi dal responsabile dell'elaborazione dati dove potrà discutere il problema o l'errore riscontrato.

---

## Classifiche

Le classifiche saranno disponibili solo online all'indirizzo disponibile con QRcode e su [Liveresultat](#).

---

## Deposito mappe

A causa delle normative anti-Covid, le mappe dei concorrenti non saranno ritirate al termine della gara. Si confida nel fair play dei partecipanti affinché le carte non siano mostrate in alcun modo ai concorrenti che dovessero ancora recarsi alla partenza.

---

## Tempo massimo e chiusura percorsi

Il tempo massimo è definito secondo ART. 6.15 del RTF in 1 ora e 30 minuti o comunque non inferiore a due volte il tempo del vincitore. I percorsi chiuderanno dopo il tempo massimo dall'ultima partenza. Passato questo tempo limite, i punti di controllo verranno rimossi dagli organizzatori e i concorrenti che stanno per finire il percorso dovranno andare direttamente alla postazione di lettura delle SI-Card all'arrivo.

---

## Ritiri

Il concorrente che decidesse di non terminare la propria gara è comunque obbligato a passare presso la postazione di scarico Si-Card all'arrivo per registrare il proprio ritiro. Questo impedirà l'uscita inutile delle squadre di ricerca.



## Ristoro

A causa delle normative anti-Covid, non sarà possibile allestire punti di ristoro durante la gara e nemmeno all'arrivo/ritrovo.

---

## Parcheggio

I parcheggi sono disponibili a 5 minuti al passo dal ritrovo e saranno segnalati dagli addetti ([46.065158](tel:46.065158), [11.250598](tel:11.250598)).

Per i camper sono disponibili parcheggi nei pressi del Parco 3 Castagni ([46.063360](tel:46.063360), [11.245676](tel:11.245676))

---

## Emergenze

Presso il ritrovo saranno disponibili un dottore e un'ambulanza.

Il numero unico per le chiamate di emergenze in Trentino è il 112.

---

## Farmacie a Pergine Valsugana

Farmacia Pizzo Dott. Paolo | [Viale Vito Bellini, 17](#) | 0461 530098

Farmacia Crescini | [Piazza Giovanni Serra, 8](#) | 0461 531440

Farmacia Bottura Dr. Giovanni | [Via Cesare Battisti, 26](#) | 0461 531101

---

## Fotografie e video

Il Comitato Organizzatore comunica che durante la gara saranno effettuate riprese video e saranno scattate foto che successivamente potranno essere condivise sul sito web e/o sui canali social. Se tra i partecipanti ci fossero minori dei quali si desidera che non vengano diffuse immagini, preghiamo di segnalarne il nome, la categoria e la società sportiva all'indirizzo [oripergine@gmail.com](mailto:oripergine@gmail.com).

---

## Alloggio

Per informazioni sulle disponibilità si consiglia di visitare il sito web dell'[Azienda per il turismo della Valsugana](#).

Si ringraziano per la collaborazione



Orienteering Crea Rossa A.s.d.

organizza

**Campionato Italiano Middle 2020**

**4<sup>A</sup> Coppa Italia Middle 2020**

Altopiano della vigolana - Domenica 4 ottobre 2020



Gara nazionale di Corsa Orientamento

## Territorio

L'altopiano della Vigolana è un luogo dove è possibile ritrovare un equilibrio tra natura e ritmi personali, ricco di storia, cultura, religiosità e emozioni.

Il **territorio** è un tutt'uno con la natura, le montagne, i boschi, i prati; le **località** si compongono di piccoli paesi e borghi, ognuno con le sue peculiarità; tanti i **monumenti storici**, antichi e più recenti; ogni paese ha la sua **chiesa**, simbolo di partecipazione alla vita non solo religiosa ma sociale.



## Organizzazione

Orienteering Crea Rossa A.s.d.

Piazza S. Margherita, 1 – Marter di Roncegno Terme – 38050 TN

IBAN IT29C0810235350000055006069

Web [www.crearossa.com](http://www.crearossa.com) | Email [oricrearossa@gmail.com](mailto:oricrearossa@gmail.com)

Tel. Giancarlo Gozzer (Direttore gara) 338 3893875

## Programma domenica 4 ottobre 2020

- **Ritrovo** ore 08:30 Presso Loc. Malga Doss del Bue 200, 38049 Vattaro TN ([45.982887](tel:45.982887), [11.204840](tel:11.204840)).
- **Apertura segreteria ore 08:30** presso il campo gara. Sarà possibile ritirare le buste di società non ritirate il sabato a Pergine V.na.
- **Partenza primi concorrenti ore 10:00**
- **Premiazioni ore 14:00.** Verranno premiati i primi tre classificati di ogni categoria considerando la somma dei tempi delle due gare (Pergine e Vigolana).  
Per le categorie M/W A, M/W B, M/W C, ESORDIENTI e DIRECT verrà premiato solo il primo classificato.  
Verranno inoltre premiati tutti i concorrenti M/W 12.

---

## Comitato Organizzatore

**Delegato tecnico FISO:** Francesco Giandomenico

**Direttore gara:** Gozzer Giancarlo

**Cartografia:** Stefano Raus

**Tracciatore:** Hueller Fabio

**Responsabile Segreteria:** Mirco Montibeller

**Elaborazione dati:** Alessio Dalfollo

**Responsabile Partenza:** Alessandro Conci

**Responsabile Arrivo:** Tommaso Palumbo

**Responsabile Premiazioni:** Annamaria Abram

**Responsabile sicurezza:** Alessandro Conci

**Speaker:** Stefano Galletti

---

## Informazioni tecniche

**Tipo di gara:** individuale a sequenza obbligata, distanza middle.

**Punzonatura:** elettronica SPORTident.

**Categorie che assegnano titolo:**

M/W14, M/W16, M/W18, M/W20, M/WE, M/W35, M/W40, M/W45, M/W50, M/W55, M/W60, M/W65, M/W70, M/W75

**Categorie che non assegnano titolo:**

M/W A, M/W B, M/W C, M12, W12, ESO, DIRECT.

---

## Embargo

L'area di gara soggetta a [embargo](#) è riportata nella seguente mappa.

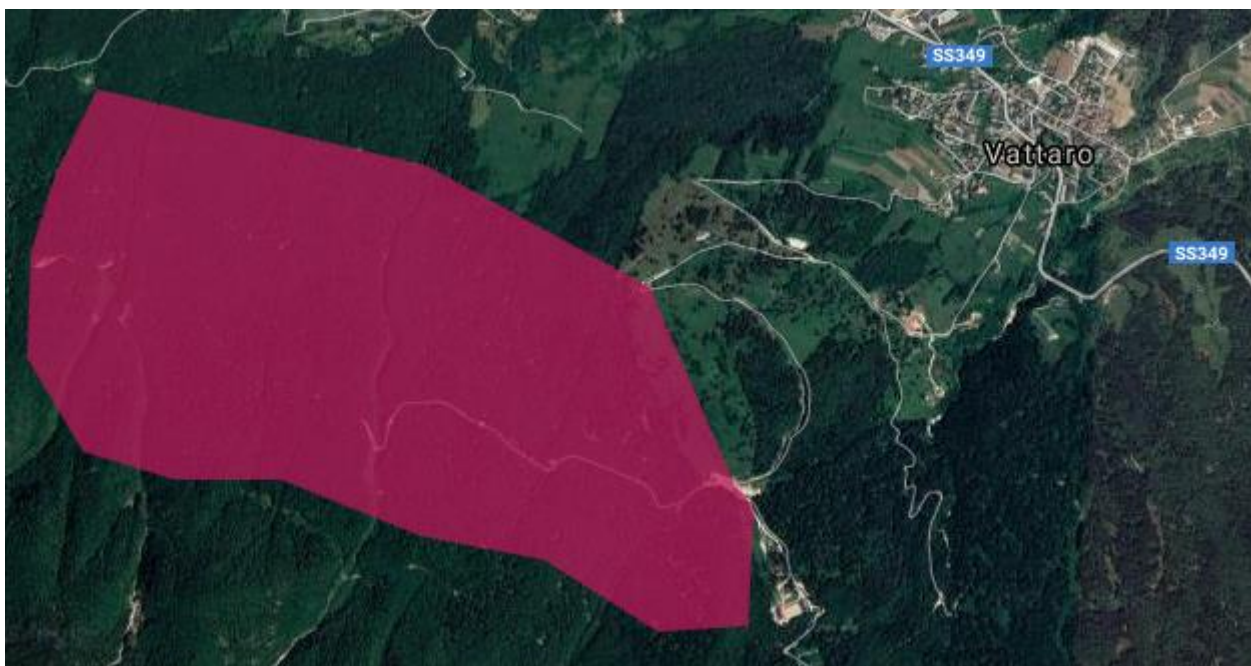

## Protocollo COVID

Ogni concorrente è tenuto a osservare scrupolosamente le [linee guida COVID emanate dalla FISO](#). In particolare, si puntualizza che:

- Sarà obbligatorio indossare la mascherina fino a prima della partenza (minuto -1), igienizzare le mani prima dell'accesso ai box di partenza, portare con sé la mascherina lungo il percorso e indossarla nuovamente dopo l'arrivo (prima dello scarico dei dati)
- le persone che hanno sintomi di infezione respiratoria, anche lievi, o febbre non devono partecipare, organizzare o assistere alla gara
- nell'arena di gara non sarà consentito installare tende, gazebo o altro che possa comportare lo sviluppo di assembramenti
- non sarà possibile allestire alcuna raccolta differenziata dei rifiuti nell'arena di gara. Tutti i rifiuti devono essere riportati a casa da concorrenti, tecnici e accompagnatori
- non sarà possibile allestire un ristoro da offrire a fine gara e quindi si ricorda a tutti i partecipanti di portare da casa l'acqua necessaria per la gara
- il Delegato Tecnico, il Direttore Gara e il Responsabile della Partenza hanno l'autorità di sospendere la gara e/o escludere atleti dalla partenza, se i requisiti e le protezioni dalle infezioni non fossero rispettati.

---

## Iscrizioni

### Scadenza

Le iscrizioni devono essere inoltrate tassativamente entro le ore 23:59 di lunedì 28 settembre 2020, per mezzo del sistema di iscrizione online della FISO e Orienteeringonline per gli stranieri.

L'organizzazione potrà accettare, a propria discrezione, iscrizioni in ritardo o cambiamenti nelle iscrizioni, con un supplemento di 5,00€.

### Costo iscrizioni

Per ogni concorrente l'iscrizione ha le seguenti quote gara:

- Categorie DIRECT, ESORDIENTI, MW-12, MW-14, MW-16 = 5,00 €
- Tutte le altre categorie = 12,00 €

### Noleggio Si-Card

Il costo del noleggio di una Si-card è pari a € 2,00 (rimborso per mancata riconsegna = 30,00 €).

La Si-Card a noleggio sarà consegnata nella busta di società.

### Pagamento iscrizioni e noleggio

Il pagamento è possibile esclusivamente on line tramite bonifico bancario, da effettuarsi al momento dell'iscrizione, sul conto corrente dell'Orienteering Crea Rossa, IBAN IT29C0810235350000055006069

## Pettorali e liste

Il pettorale sarà unico per la Coppa Italia Middle del 3 ottobre 2020 e per il Campionato Italiano Middle del 4 ottobre 2020 e riporterà i dati e gli orari di partenza del concorrente. Il pettorale NON dovrà essere riconsegnato all'arrivo. Le griglie di partenza e le classifiche saranno disponibili solo online.

---

## Procedura di partenza

La partenza dista circa 250 metri. La chiamata avviene al minuto -4. I concorrenti saranno incolonnati su un unico corridoio mantenendo la distanza (segnalata con paletto e fettuccia) dal concorrente precedente.

La partenza sarà di tipologia punching start con griglia di partenza e distanziamento.

**È necessario indossare la mascherina per tutto il tragitto dal ritrovo alla partenza, fino all'ingresso del corridoio di partenza**, pena l'esclusione dalla gara. È necessario igienizzare le mani con l'apposito dispenser prima di accedere al corridoio di partenza. La mascherina dovrà essere conservata durante la gara, per poterla obbligatoriamente indossare dopo l'arrivo.

Il tempo di partenza del concorrente ritardatario non verrà variato a meno che il ritardo sia dovuto all'organizzazione.

---

## Descrizione punti

A causa delle normative anti-Covid, le descrizioni punti saranno stampate SOLO sulla carta di gara.

---

## Mappa e terreno di gara

Carta "Altopiano della Vigolana CO 1110", scala 1:10.000, equidistanza 5 metri.

Per le categorie ESORDIENTI, M/W12, M/W55, M/W60, M/W65, M/W70, M/W75 la carta sarà in scala 1:7.500, equidistanza 5 metri.

Tutte le carte sono stampate su carta antispappolo su formato A4.

A causa delle normative anti-Covid in partenza non saranno presenti buste di plastica.

La zona di gara si presenta con pendenze da moderate ad accentuate, un bosco prevalentemente di piante decidue e una ricca presenza di canalette e sentieri. Sono presenti delle zone con piante abbattute dalla tempesta Vaia. Altre piante sono state rimosse, lasciando sul posto la ceppaia.

Esempi di terreno tratti dalla carta:



---

## Cronometraggio

Il cronometraggio sarà effettuato tramite sistema SPORTident. Non è prevista la modalità AIR+. Se la stazione SPORTident non dovesse funzionare (mancata emissione segnale acustico o visivo), il concorrente dovrà punzonare la propria mappa con la punzonatrice manuale e mostrare all'arrivo tale punzonatura.

---

## Classifiche

Le classifiche saranno disponibili solo online all'indirizzo disponibile con QRcode e su Liveresults.

---

## Deposito mappe

A causa delle normative anti-Covid, dopo il finish i concorrenti depositeranno la mappa in un apposito contenitore. Saranno consegnate ai responsabili di società, nuove copie delle mappe al termine delle

partenze.

---

## Tempo massimo e chiusura percorsi

Il tempo massimo è definito secondo ART. 6.15 del RTF in 1 ora e 30 minuti o comunque non inferiore a due volte il tempo del vincitore. I percorsi chiuderanno dopo il tempo massimo dall'ultima partenza. Passato questo tempo limite, i punti di controllo verranno rimossi dagli organizzatori e i concorrenti che stanno per finire il percorso dovranno andare direttamente alla postazione di lettura delle SI-Card all'arrivo.

---

## Ritiri

Il concorrente che decidesse di non terminare la propria gara è comunque obbligato a passare presso la postazione di scarico SI-Card all'arrivo per registrare il proprio ritiro. Questo impedirà l'uscita inutile delle squadre di ricerca.

## Ristoro

A causa delle normative anti-Covid, non sarà possibile allestire punti di ristoro durante la gara e nemmeno all'arrivo/ritrovo.

---

## Parcheggio

Presso Loc. Malga Doss del Bue 200, 38049 Vattaro TN ([45.982887](tel:45.982887), [11.204840](tel:11.204840)).

---

## Alloggio

Per informazioni sulle disponibilità si consiglia di visitare il sito web dell'[Altopiano della Vigolana](#) o dell'[APT Valsugana](#)